

*Interkerkelijk Sociaal Fonds Delft*

# *Jaarverslag* **2021**



## **WAT IS HET ISF?**

Het ISF (Interkerkelijk Sociaal Fonds) is opgericht in 1994 als samenwerkingsverband. Sinds 8 januari 2013 is het ISF een vereniging met volledige rechtsbevoegdheid. De 10 leden zijn Delftse kerken of geloofsgemeenschappen.

Het **doel van het ISF** is als volgt geformuleerd in onze statuten:

De vereniging heeft ten doel: het ondersteunen van personen die in dringende financiële nood verkeren, en:

- niet (meer) of onvoldoende geholpen (kunnen) worden door de wettelijke uitkeringsinstanties;
- niet aangesloten zijn bij een der leden van het Fonds
- in Delft woonachtig zijn.

Er wordt niet alleen financieel ondersteund, ook advisering, doorverwijzing en intermediairen, krijgen aandacht. Het ISF verleent steun in de vorm van renteloze leningen en/of giften, voor zover de financiële middelen van de vereniging dit toelaten.

Elke week wordt er spreekuur gehouden aan de Obrechtstraat 50, uitsluitend op afspraak.

De financiële middelen van het ISF Noodfonds zijn voornamelijk afkomstig van de deelnemende kerken / geloofsgemeenschappen en enkele fondsen zoals de Gemeente Delft, Stichting d'Oultremont, Stichting Stalpaert van der Wiele en PCI Onze Lieve Vrouwe van Sion.

**GIFTEN ZIJN ZEER WELKOM!!**

**IBAN NL14 INGB 0006 7291 43**

t.n.v. Interkerkelijk Sociaal Fonds te Delft  
Het ISF heeft sinds 01-01-2008 de ANBI status.

## *Inhoudsopgave*

Voorwoord van de voorzitter

1. ISF in cijfers
2. Verantwoording giften en leningen
3. ISF statistiek en trends
4. Bestuurlijke zaken en inrichting ISF
5. Financieel jaarverslag en begroting

Bijlagen:

Bijlage 1: Lijst van afkortingen

## VOORWOORD VAN DE VOORZITTER

Terugkijkend op 2021 kunnen we niet anders concluderen dan dat het in vele opzichten weer een bijzonder jaar was.

Allereerst heeft Corona als wereld pandemie grote invloed gehad op ons aller leven en inzoomend zeker ook op het werk van het ISF. Zo konden de fysieke spreekuren lange tijd niet plaatsvinden en toen er wel weer mogelijkheden waren moesten ze omgeven worden met de nodige voorzorgsmaatregelen om cliënt en vrijwilliger te beschermen. Ondanks alle beperkingen en het lang afwezig zijn van een fysiek spreekuur konden ook in 2021 weer alle hulpvragers met een terechte hulpvraag geholpen worden. Dit is zeer zeker te danken aan de geweldige inzet van onze vrijwilligers, die steeds nieuwe oplossingen gevonden hebben om juist ‘hen te helpen die geen helper meer hebben’. Hiervoor onze grote dank en waardering.

Ook zijn wij onze financiers dankbaar, die het ISF het vertrouwen en de middelen geven om mensen in acute nood onmiddellijk te helpen met leefgeld of anderszins noodzakelijke middelen. Allereerst natuurlijk onze leden, de geloofsgemeenschappen in Delft, maar ook de fondsen, de gemeente Delft en de particulieren die ons steunen, verdienen onze dank.

Ik schreef al dat 2021 een bijzonder jaar was hetgeen we ook terugzagen in het teruglopende aantal hulpvragen. Dit is iets dat we in de breedte van de acute hulpverlening terug vinden. Nog niet duidelijk is waardoor dit veroorzaakt wordt. Uit de gepresenteerde cijfers blijkt dat vooral de vraag om leefgeld terug liep. Daarentegen steeg de vraag juist door ‘wachtijd op uitkering’ en ‘achterstand in huur-/nuts betalingen’. Als we daarbij optellen de gestegen kosten voor levensonderhoud [volgens het CBS 6% in Januari t.o.v. vorig jaar] en energie [volgens het CBS € 1300,- per jaar voor een gemiddeld huishouden] en de uitspraak van de overheid dat er ‘weinig ruimte is voor compensatie’, dan is de verwachting dat de hulpvraag in 2022 weer sterk zal toenemen.

Juist bij een grotere nood is de zichtbaarheid van het ISF en de samenwerking met mede hulpverleners, extra belangrijk. Hier willen we dan ook de komende maanden veel aandacht aan geven.

Tenslotte zijn we ook blij dat we voor 2022 een budget hebben kunnen vrijmaken voor ‘bijzondere verstrekkingen’. Regelmatig komen we tegen dat er met een klein bedrag een groter probleem voorkomen kan worden.

Peter van Emmerik, voorzitter ISF

## 1. ISF in cijfers

### Aantal bezoekers en cliënten

Veel inwoners uit Delft wisten de weg naar het dinsdagspreekuur te vinden, al daalde het aantal cliënten naar 146. ( was 175 in 2020)

De coronasituatie speelde hierin een rol.

Zie figuur 1.

Afgelopen jaar werden 389 gesprekken (op het spreekuur) gevoerd (2020: 479).

De belasting van onze spreekuurhouders veranderde, contact met de cliënten was fysiek deels niet mogelijk.

De cliënten kregen vaak meerdere keren leefgeld, bezoek aan het spreekuur was, vanuit veiligheidsoverwegingen, een periode gestaakt. Het leefgeld werd, als dat mogelijk was, op rekening overgemaakt, in een envelop overhandigd, of in sommige gevallen zelfs aan huis afgegeven.

In september werd het fysieke spreekuur op dinsdag, in de middag, hervat.

In figuur 1 is het gemiddeld aantal contacten per cliënt weergegeven.

Door de uitzonderlijke situatie in 2021 staat er in sommige grafieken “bezoek aan spreekuur” vermeld, voor de voorgaande jaren was dit ook het geval, echter voor 2021 moet men hier dus lezen: “contacten met client” .

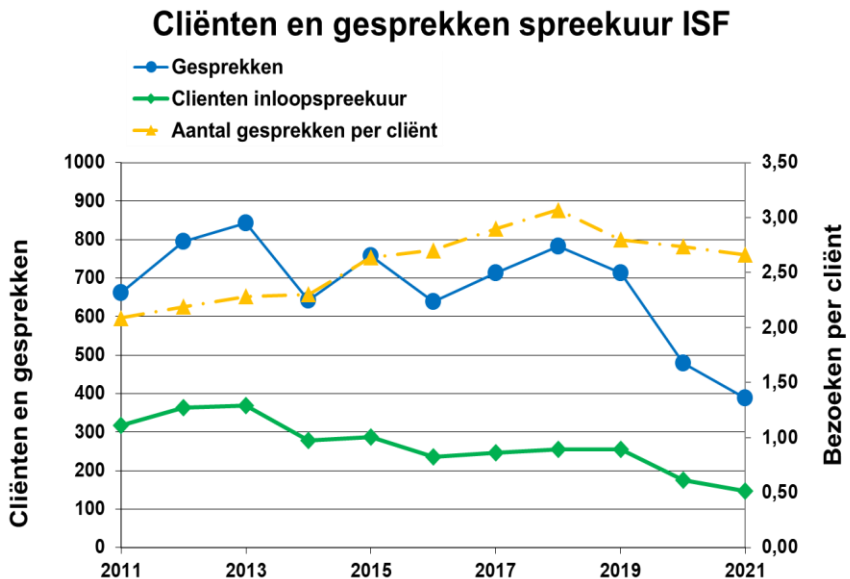

Figuur 1: Aantal cliënten en gesprekken spreekuur ISF 2011 - 2021

Ondanks Corona wist men het ISF in 2021 toch te vinden, meestal gebeurt dit via hulpverleners. Gemiddeld werden er ca. 7 cliënten per dinsdag geholpen. In Figuur 2 zijn de clientcontacten per maand weergegeven.

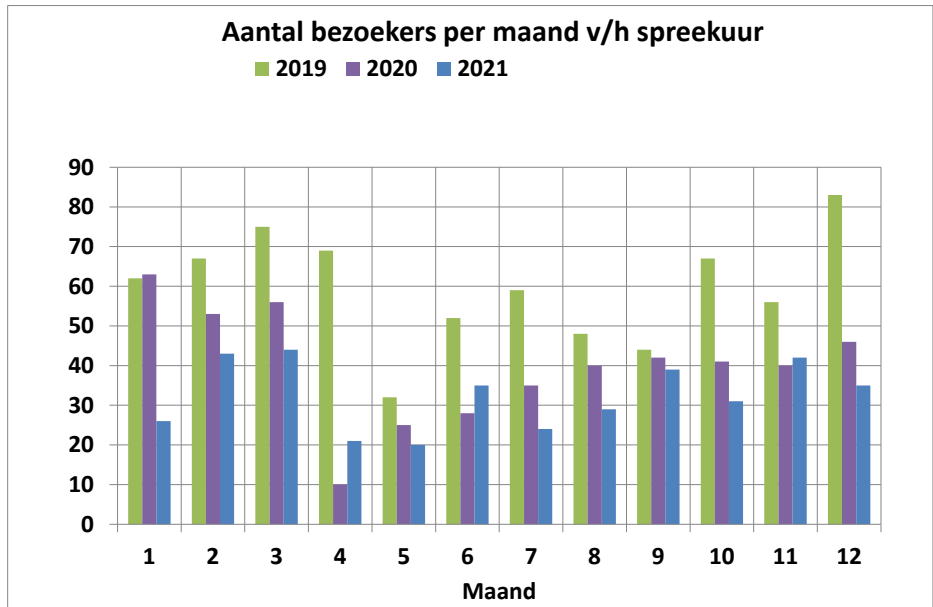

Figuur 2: Aantal gesprekken spreekuur 2019-2021

## Hulpvraag

Een breed scala van hulpvragen bereikte wederom het ISF: Van steun bij levensonderhoud, financiële problemen van velerlei aard, tot verlies van identiteitspapieren etc.

Een overzicht van de belangrijkste redenen voor het aanvragen van hulp staat vermeld in Tabel 1. Iedere cliënt heeft weer zijn eigen problematiek, soms multiproblematiek, hetgeen het ingewikkeld maakt om dit in een statistische tabel te vatten.

Een identiteitskaart is een belangrijk document voor het verwerven van inkomen (werk of uitkering) en onderdak. Bij verlies van een identiteitskaart worden deze kosten niet rechtstreeks aan de betrokkenen vergoed, maar is een spreekuurhouder bij de betaling van de aanvraag op het Stadskantoor aanwezig. Een aantal mensen kwam niet opdagen op het afgesproken tijdstip.

Het door het ISF uitgegeven bedrag voor ID kaarten was: € 1045,30 ( + € 70,- voor pasfoto's) Er werden 16 ID kaarten verstrekt. De door het ISF gemaakte kosten worden bij de Gem. Delft opgevoerd en in het volgende boekjaar aan het ISF teruggegeven. Begin van het jaar werd € 64,- per ID kaart gerekend. Per oktober werd dit verhoogd naar € 67,55.

<b>Redenen:</b>	<b>2019</b>	<b>2020</b>	<b>2021</b>
Levensonderhoud/leefgeld	119	101	39
Schulden/loonbeslag	44	29	27
Identiteitspapieren	31	21	16
Problemen regelgeving	21	4	-
Korting/wachttijd uitkering	16	2	28
Wanorde	2	2	-
Gezondheid/chronisch ziek	5	6	1
Huur/Nutsachterstanden	-	-	11
Dreiging afsluiting energie	1	2	-
Nachtopvang		-	3
Relatieproblemen	10	2	-
Diversen	6	7	7

Tabel 1: Redenen en omstandigheden bij aanvraag hulp

De meerderheid van de cliënten werd door een instelling, persoon of organisatie naar het ISF doorverwezen. Zie tabel 2.

<b>Verwijzers:</b>	<b>2019</b>	<b>2020</b>	<b>2021</b>
Clïënt	33	8	3
Perspektief	53	40	23
Financiële Winkel/Gemeente	43	24	19
Kennis/vriend(in)/familie	2	-	-
STOED/ Budgethulp	3	3	6
ISR/ JAC/ JJP	2	-	8
St. Kwadraad	9	8	1
Budgethouders	11	9	-
Vluchtelingenwerk/Participe	5	2	-
Voedselbank/CAV	-	-	4
SSBB	-	-	8
GGZ + DOEL	4	1	4
Careyn/Limor	15	10	9
Delft Support/ DvE	16	25	23
Overige hulpverleners	30	22	15
Onbekend	7	-	-
ISOFA/Poen & Papier	22	23	12
<b>Totaal:</b>	<b>255</b>	<b>175</b>	<b>135</b>

Tabel 2: doorverwijzingen naar het ISF



## 2. Verantwoording giften en leningen

Het verstrekken van giften ( leefgeld) en leningen is de belangrijkste activiteit van het Fonds. De giften zijn voornamelijk bedoeld om de directe nood ten aanzien van het levensonderhoud te verlichten en zijn vaak een aanvulling op de hulp van b.v. de Voedselbank. Normaal gesproken wordt het leefgeld in de vorm van een gift verstrekt, een enkele keer als lening, als er sprake was van zicht op de mogelijkheid tot terugbetaling in een later stadium, of als er langer dan 3 a 4 weken leefgeld nodig was en op termijn afloscapaciteit verwacht werd.

### Giften en leningen

In het verslagjaar zijn in totaal 386 giften verstrekt. Hier was een bedrag van € 17.313,- mee gemoeid. Meestal gaat het om het verstrekken van leefgeld voor één of meerdere weken.

Ten opzichte van 2020 is sprake van een afname met 35 giften. Het verstrekte bedrag nam af van € 22.084,- in 2020 naar € 17.313,- in 2021. Zijn de giften vooral bedoeld om direct hulp te bieden bij het dagelijks levensonderhoud, met het verstrekken van leningen richt het ISF zich op actuele betalingsproblemen van cliënten of opgelopen schulden die niet door andere instanties aangepakt worden.

In 2021 verstrekte het ISF slechts 2 leningen met een totaalbedrag van € 560,- (gem. € 280,- per lening). Dit is ten opzichte van 2020 een afname in aantal verstrekte leningen en in de gemiddelde hoogte ervan.

(2020: 3 leningen; totaal € 575 ,= gemiddeld € 192,-).

De daling, die al in 2020 was ingezet, werd waarschijnlijk veroorzaakt door stringent vasthouden aan verstrekking in geval van Bed, Bad en Brood en zorgvuldige inschatting van afloscapaciteit, alsmede door betere informatie aan de spreekuurhouders vooraf.

In een aantal gevallen kan het ISF geen hulp geven omdat deze niet bij het beleid past. (b.v. bij psychische problemen, drugsproblemen, boetes etc.)

Indien het ISF geen hulp kan bieden, verwijzen de spreekuurhouders zoveel mogelijk door. Daarnaast wordt doorverwezen als aanvullende hulp mogelijk en gewenst is. Hierbij kan de cliënt gebruik maken van het netwerk van het ISF dat de afgelopen jaren is opgebouwd. Met name in gevallen van noodzakelijke, maar kostbare hulp is de samenwerking met de Stichting Urgente Noden voor onze cliënten een belangrijke voorziening.

Tabel 3 geeft informatie over de instanties waarnaar werd doorverwezen.

<b>Verwezen naar:</b>	<b>2019</b>	<b>2020</b>	<b>2021</b>
Non food bank/ Buurvrouw	1	-	1
Voedselbank Delft	38	14	1
St. Urgente Noden Delft	1	2	3
ISOFA	1	16	1
Financiële winkel/Gem. Delft	-	-	2
ISR	-	-	-
Nachtopvang	11	3	-
St. Perspektief	-	-	-
Budgethouders/Kwadraad	-	-	-
Diversen	-	-	2
<b>Totaal</b>	<b>52</b>	<b>35</b>	<b>10</b>

Tabel 3: Tabel doorverwijzingen

Het komt regelmatig voor dat cliënten in een eerste telefonisch contact met het ISF (coördinator of dienstdoende spreekuurhouder) meteen worden doorverwezen naar een z.g. “voortliggende voorziening”.

De verwijzing komt dan niet terecht in bovenstaande tabel 3, maar helpt de client wel verder op weg.

### 3. ISF statistiek en trends

Figuren 3 en 4 bevatten de volgende gegevens:

#### Giften

Het aantal giften bedroeg 386. Deze worden meestal uitgekeerd per week als ‘leefgeld’ (maximaal 3 keer, bij uitzondering 4/5 keer) en zijn vaak een aanvulling op de verstrekking van het pakket van b.v. de Voedselbank.

#### Leningen

Het aantal verstrekte leningen bedroeg 2 en dit betekent dus een daling van het uitgegeven aantal. (In 2020 werden 3 leningen verstrekt.) Het eigen vermogen nam over 2021 sterk toe naar € 58.167,-. Voor de jaren die voor ons liggen zullen de financiën moeizamer bijeengebracht kunnen worden en is een zekere buffer dan ook op dit moment gewenst.

Inmiddels is het ISF in 2021 de weg opgegaan om met externe fondsen te werken. (In 2020 werd hier al een begin mee gemaakt.)

#### Cliënten

Het aantal cliënten is in 2021, mede door de Corona invloed, afgenomen (146 in 2021 en 175 in 2020). Het aantal verstrekte leningen is afgenomen, de hoogte van de verstrekte leningen nam toe. (gem. € 280,- per lening tegen € 192 in 2020)

#### Geen financiële hulp geboden

Een enkele maal werd geen hulp geboden.

Dit deed zich voor doordat er bijvoorbeeld:

- enkele malen iemand geheel niet verscheen
- enkelen kwamen die niet tot ons verzorgingsgebied behoorden,
- cliënten kwamen die tijdens het spreekuur aangaven het zelf wel op te kunnen lossen, of
- cliënten kwamen waarbij de problematiek viel buiten “Bed Bad en Brood”. Dit aantal blijft zeer beperkt, doordat de verantwoordelijke spreekuurhouder vooraf al “filtert”, wanneer hij potentiële cliënten aan de telefoon krijgt.

#### Statistiek

De klantgegevens en verslagen worden bijgehouden in het programma Access.

De statisticus vult na de betreffende week, waarin het spreekuur plaats vond, de benodigde gegevens aan met de specifiek voor de statistiek benodigde gegevens, nog steeds in Access.

Na afloop van het jaar wordt een Excel sheet gegenereerd die de grondslag vormt voor het jaarverslag.

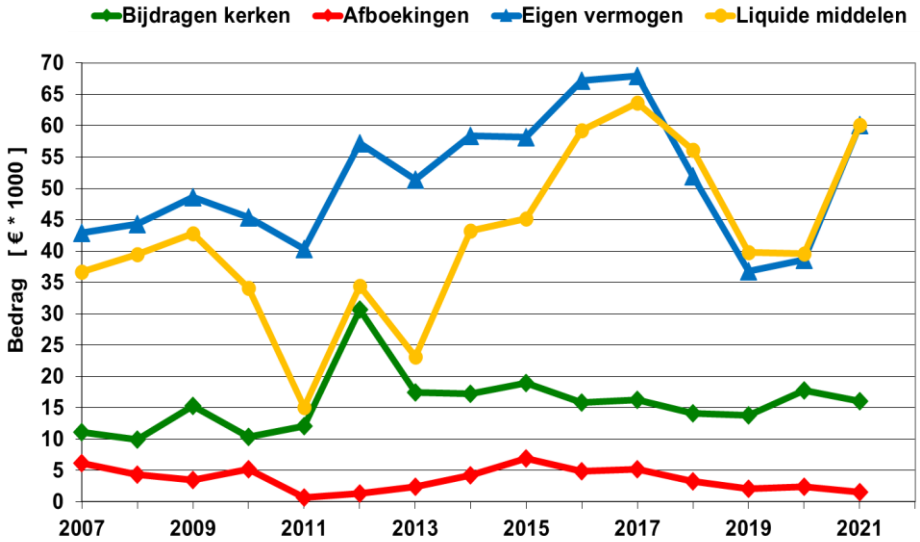

Figuur 3: Bijdragen kerken, afboekingen, eigen vermogen en liquide middelen

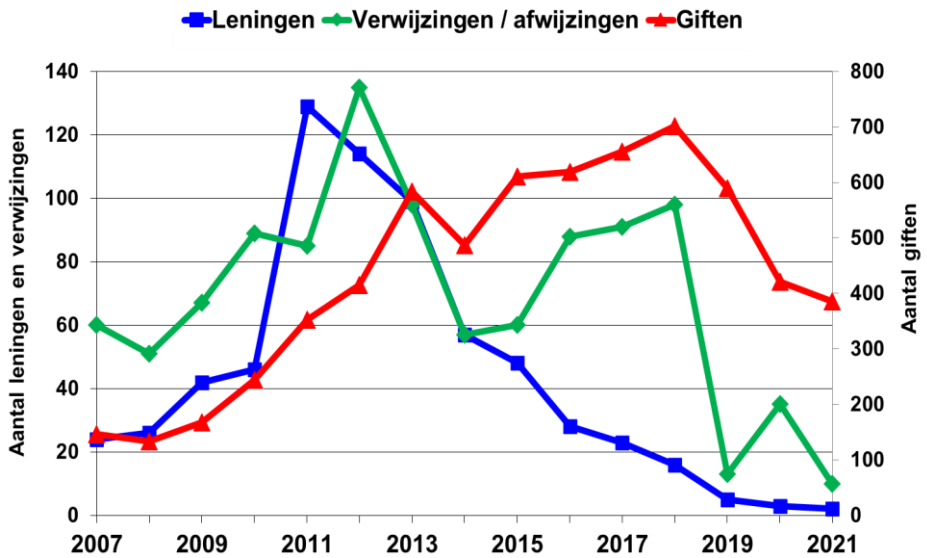

Figuur 4: Aantal verstrekte leningen, giften, ver - en afwijzingen

## 4. Bestuurlijke zaken en inrichting ISF

### Leden ISF

Het ledenbestand van het ISF bestaat per 31 december 2021 uit de volgende kerkelijke organisaties en geloofsgemeenschappen:

1. het College van Diakenen van de Protestantse Gemeente Delft
2. de Ursulaparochie; RK Kerk.
3. de Diaconie van de Chr. Gereformeerde Kerk
4. de Diaconie van de Vrijzinnig Hervormde Gemeente
5. de Diaconie van de Oudkatholieke Parochie HH. Maria en Ursula
6. de Diaconie van de Evangelisch-Lutherse Gemeente
7. de Diaconie van de Gereformeerde Kerk Vrijgemaakt
8. de Sultan Ahmed Moskee
9. de ABC-kerk
10. de Evangeliegemeente Morgenstond Delft

### Ledenvergadering

Op 15 april 2021 werd de algemene ledenvergadering gehouden. Dit was een digitale vergadering i.v.m. het corona virus. Deze vergadering werd door 12 personen bezocht. Het bestuur legde verantwoording af over het gevoerde beleid. Het jaarverslag en de financiële verslaglegging werden goedgekeurd met dank aan de makers en er werd décharge aan de penningmeester verleend.

### Samenstelling en benoeming bestuur

Zie hiervoor tabel 4 en 5. In tabel 4 is vermeld voor welke discipline ieder bestuurslid vertegenwoordiger is. De bestuurssamenstelling is als volgt:

Functie	Naam	Namens
Voorzitter	Peter van Emmerik	Interkerkelijk Diaconaal Beraad
Secretaris	Vacant	Kleine Kerken
Penningmeester	Janneke Nolten	College Diakenen Prot. Gem. Delft
Lid	Marijke Loof	Voordracht bestuur
Lid	Ger Fischer	Ursula Parochie (RK Kerk)

Tabel 4: Samenstelling bestuur ISF 2021

Naam	1 <sup>e</sup> benoeming	2 <sup>e</sup> benoeming	3 <sup>e</sup> benoeming
Peter van Emmerik	ALV 2021	ALV 2024	
Secretaris/vacant	ALV 2022		
Marijke Loof	ALV 2014	ALV 2017	ALV 2020
Janneke Nolten	ALV 2016	ALV 2019	ALV 2022
Ger Fischer	ALV 2018	ALV 2021	ALV 2024

Tabel 5: Benoemingen bestuursleden

### Bestuur onderwerpen 2021

In het verslagjaar heeft het bestuur aan de volgende onderwerpen aandacht besteed:

- Werving van nieuwe vrijwilligers voor het spreekuur en secretariaat.
- Aanpassing spreekuur i.v.m. Corona.
- Voorbereiding jaarvergadering en jaarverslag.
- Invulling taken secretaris gedurende vacature.
- Voorbereiding cadeau voor vrijwilligers in december 2021.
- Financieel beleid voor periode na 2021.
- Digitaal vergaderen

### Bestuursvergaderingen

Vaste onderwerpen op de bestuursvergadering waren: Gang van zaken op het spreekuur, Financieel overzicht, aantrekken nieuwe vrijwilligers/bestuursleden, het afsprakenspreekuur en de relatie tot de Gemeente Delft. Tevens spelen nu de Fondsen een rol met de hiermee gepaard gaande aanvragen en administratieve verantwoording.

### Huisvesting

Deze was ( uitgezonderd de corona periode) in de Vierhovenkerk, daar mogen we “om niet” verblijven, waarvoor we de Protestantse Gemeente Delft dankbaar zijn. In februari werd deze situatie herbevestigd na contact met het College van Kerkrentmeesters.

### Externe contacten

Het bestuur is in 2021 in direct overleg geweest met de volgende organisaties:

#### Interkerkelijk Diaconaal Beraad (IDB)

Namens het Interkerkelijk Sociaal Fonds maakt de voorzitter deel uit van het Interkerkelijk Diaconaal Beraad (IDB). Dit platform, dat werkt onder de paraplu van de Raad van Kerken, coördineert waar mogelijk diaconale activiteiten.

### Wethouder en Pact tegen de Armoede

In 2021 vond het gebruikelijke overleg met de wethouder, Karin Schrederhof, plaats over de ontwikkelingen bij ISOFA en het ISF. De voorzitter van ISOFA, Laurien Willemse, was hier ook bij aanwezig. Bij die gelegenheid wordt traditioneel het jaarverslag aan haar overhandigd en toegelicht.

De samenwerking met Wethouder Karin Schrederhof is van een goede kwaliteit. Er is sprake van wederzijds vertrouwen en wederzijdse waardering voor elkaars inzet bij de bestrijding van armoede.

De penningmeester van het ISF, Janneke Nolten, neemt deel aan het: “Beleidsoverleg Hulp bij Financiële Problemen”.

In dat kader heeft de voorzitter voor een aantal jaren ook een centrale plek ingenomen binnen het Pact tegen de Armoede. Een Delfts platform waarin organisaties, die zich bezighouden met het bestrijden van armoede, elkaar om de 3 maanden ontmoeten.

## 5. Financieel jaarverslag en begroting

Rekening baten en lasten	Begroting 2021	Resultaat 2021	Resultaat 2020	Toelichting
<b>Lasten</b>	<b>52.180</b>	<b>26.902</b>	<b>30.439</b>	
Totaal giften	34.200	17.313	22.084	1
- Verstrekte giften (leefgeld)	32.600	16.185	21.925	
- Overige giften	900	1.159	436	2
- ID bewijzen en pasfoto's	1.800	1.165	1.172	
- Terruggave leges Gemeente	-1.100	-1.197	-1.450	
Oninbare leningen	500	-141	-25	3
Teamkosten ISF	1.300	799	629	4
Vrijwilligersvergoeding	13.000	5.931	5.885	5
Deurwaarderskosten	-	-	333	
Diverse kosten	1.500	2.005	622	6
Pro forma huur Vierhovenkerk	1.000	333	250	
Afschrijving ICT middelen	680	661	661	
<b>Opbrengsten</b>	<b>52.000</b>	<b>46.443</b>	<b>37.227</b>	
Bijdrage leden	15.000	16.064	13.804	7
Bijdrage fondsen	17.500	12.500	5.000	
<i>d'Oultremont</i>	2.500	5.000	5.000	
<i>Stalpaert van der Wiele</i>	7.500	7.500	-	
<i>Overige fondsen</i>	7.500	-	-	8
Bijdrage gemeente Delft	5.000	5.000	-	
Bijdrage overige	2.500	7.314	8.075	9
Bijdrage vrijwilligers	11.000	5.231	5.090	5
Rente	-	-	7	
Bijdrage PGD pro forma huur Vierhovenkerk	1.000	333	250	
<b>Totalen</b>	<b>-180</b>	<b>19.541</b>	<b>1.788</b>	

Tabel 6 Rekening van lasten en baten 2021

### Toelichting op de jaarrekening:

Net als vorig jaar is het effect van de coronapandemie zichtbaar in de rekening van baten en lasten.



De begroting is gemaakt in september met de hoop dat 2021 een ‘normaal’ jaar zou worden. Niets is minder waar gebleken.

Allereerst een toelichting op de uitgaven. Zoals uit de voorgaande hoofdstukken naar voren komt, is het aantal aanvragen ver achter gebleven bij de jaren voor 2020. Dit vindt zijn weerslag in de hoogte van de verstrekte leefgeld(1). Het bestuur heeft in september ingestemd dat, onder stricte voorwaarden, er meer bijzondere verstrekkingen gegeven kunnen worden, met een maximum van € 2.000 per jaar(2) Doordat er minder afgeboekt is dan voorzien en er bovendien een eerder afgeboekte lening toch nog is afgelost is het resultaat op de post oninbare leningen een opbrengst van € 141 (3).

De teamkosten ISF(4) kent twee hoofdbestanddelen: de telefoonkosten, die het hele jaar doorlopen en de consumpties tijdens het spreekuur. Omdat het spreekuur pas weer is gestart op 28 september zijn de kosten in totaal lager. Dat er driekwart jaar geen spreekuur was, is ook terug te zien in de ingediende en geschonken vrijwilligersvergoeding(5).

Onder de post Diverse kosten(6) valt o.a. de jaarlijkse dankjewelmaaltijd voor de vrijwilligers van ISF en ISOFA, die in 2021 op het laatste moment moest worden afgeblazen. Wel hebben we een reservering gemaakt omdat we deze maaltijd in het voorjaar van 2022 alsnog willen houden. Om de vrijwilligers toch te bedanken heeft ieder een amaryllis ontvangen. Deze beide posten zorgen voor de sterke toename op deze kosten.

Dan de opbrengsten. Net als in voorgaande jaren is er van stichting d’Oultremont € 5000 ontvangen. Hiernaast zijn er twee belangrijke veranderingen t.o.v. 2020. De contributie voor de leden is verhoogd met 20%(7). Daarnaast zijn bij de gemeente Delft en stichting Stalpaert van de Wiele aanvragen gedaan voor subsidies, die ook zijn verstrekt. In de begroting was rekening gehouden met nog een aanvraag(8), maar deze is vanwege de verminderde uitgaven tijdens de pandemie niet gedaan. Tot slot is er de post Bijdrage overige (9) waar we van particuliere gevers € 2570 ontvingen. Daarnaast nog giften van de volgende organisaties:

- de kerstcollecte van de Raad van Kerken in 2020 (ontvangen in 2021) van € 1.664
- een extra gift van de Diaconie van de Protestantse Kerk Delft € 2.000
- een gift van de PCI parochie O.L.V. van Sion € 800
- Vergadering van gelovigen Lokaalcommissie Delft € 280

Het bestuur stelt voor het resultaat van 2021 toe te voegen aan het eigen vermogen en dit in te zetten om het begrote tekort van 2022 te dekken.

<b>Balans</b>					
<b>Activa</b>	<b>1-1-2021</b>	<b>31-12-2021</b>	<b>Passiva</b>	<b>1-1-2021</b>	<b>31-12-2021</b>
Verstreckte leningen	514	224	Resultaat 2021		19.541
Bankrekening	14.446	20.707	Eigen vermogen	38.627	38.627
Spaarrekening	23.540	38.540	Voorziening oninbare leningen	171	75
Kas	271	296	Nog te betalen	795	1.685
Inventaris	823	161			
<b>Totaal</b>	<b>39.593</b>	<b>59.927</b>	<b>Totaal</b>	<b>39.593</b>	<b>59.927</b>

Tabel 7 Balans

Het positieve resultaat van dit jaar is zichtbaar in de toename van het Eigen Vermogen. Deze toename zal nodig zijn om het begrote tekort over 2022 te compenseren.

Een korte toelichting op het verloop van de post Verstreckte leningen en Voorziening oninbare leningen. Hierin is het terughoudende beleid bij het verstrekken van leningen duidelijk zichtbaar.

	<b>Verloop leningen</b>	<b>Voorziening</b>
<b>Stand 1-1-2021</b>	<b>514</b>	<b>171</b>
nieuwe lening	560	
aflossing	-750	
Ontvangen eerder afgeboekte leningen		145
afgeboekt als oninbaar	-100	-100
Overschot op voorziening		216
Nodige aanpassing voorziening tot 1/3 deel stand leningen		-141
<b>Stand 31-12-2021</b>	<b>224</b>	<b>75</b>

Tabel 8 (Voorziening) Leningen 2021

	Begroting 2022	Resultaat 2021	Begroting 2021
<b>Opbrengsten:</b>			
Bijdrage Leden	15.000	16.064	15.000
Bijdrage St. d'Oultremont	2.500	5.000	2.500
Bijdrage Stalpaert van der Wiele	7.500	7.500	7.500
Bijdrage overig	2.500	7.648	3.500
Bijdrage Gemeente Delft	5.000	5.000	5.000
Ontvangen vergoeding leges	1.100	1.197	1.100
Bijdrage nog te bepalen fondsen:	-		7.500
	33.600	42.408	42.100
<b>Lasten:</b>			
Giften (leefgeld, overige giften en ID bewijzen)	36.300	18.509	35.300
Afboeking/ dotatie leningen	250	-141	500
Teamkosten	1.300	799	1.300
Vrijwilligersvergoeding	2.000	700	2.000
ICT middelen (afschrijving)	680	661	680
Diversen	2.500	2.339	2.500
	43.030	22.868	42.280
<b>Resultaat boekjaar:</b>	-9.430	19.541	-180

Tabel 9 begroting 2022

Deze begroting is gebruikt bij de aanvraag van de bijdrage van de gemeente Delft en het fonds Stalpaert van der Wiele.

Inmiddels weten we dat de gemeente en Fonds Stalpaert van der Wiele onze aanvraag voor 2022 hebben gehonoreerd.

De begroting 2022 is gebaseerd op de aantallen aanvragen en bijbehorende betalingen en op de inzet van vrijwilligers van voor de pandemie, dus op de jaren vóór 2020. Dit ziet u terug in de hoogte van de verstrekte leefgeldten. Het bestuur heeft in september ingestemd dat onder stricte voorwaarden er meer bijzondere verstrekkingen gegeven kunnen worden.

## Bijlage 1 : Lijst van afkortingen

ANBI	Algemeen Nut Beogende Instelling
AOW	Algemene Ouderdomswet
CAV	Budgetbeheerder voortgekomen uit Sociale Dienst den Haag.
CJIB	Centraal Justitieel Incasso Bureau
DvE	Delft voor Elkaar
GGZ	Geestelijke Gezondheidszorg
IDB	Interkerkelijk Diaconaal Beraad
IND	Immigratie en Naturalisatie Dienst
ISF	Interkerkelijk Sociaal Fonds
ISOFA	Interkerkelijke Stichting voor Ondersteuning bij Financiën en Administratie
ISR	Instituut Sociaal Raadslieden
JAC	Jongeren Advies Centrum
JGZ	Jeugd Gezondheidszorg
JJP	Jongeren loket Delft Support ( Gem. Delft)
KCC	Klant Contact Centrum Gemeente Delft
Nibud	Nationaal Instituut voor Budgetvoorlichting
PGD	Protestantse Gemeente Delft
SCP	Sociaal en Cultureel Planbureau
SBH	Stichting Budget Hulp
SSBB	Schartz Sociaal Budget Beheer
SUN	Stichting Urgente Noden Delft e.o.
UWV	Uitkeringsinstantie Werknemers Verzekeringen
WMO	Wet Maatschappelijke Ondersteuning
WSNP	Wet Schuldsanering Natuurlijke Personen
WWB	Wet Werk en Bijstand

Interkerkelijk Sociaal Fonds  
Bezoekadres: Obrechtstraat 50  
2625 XN Delft  
mobiel 06 - 46 73 05 42

Email: [isfdelft@gmail.com](mailto:isfdelft@gmail.com)

Internet : [www.isfdelft.nl](http://www.isfdelft.nl)

IBAN NL14 INGB 0006 7291 43  
t.n.v. Interkerkelijk Sociaal Fonds te Delft  
Het ISF is sinds 01-01-2008 als ANBI geregistreerd